Nasara per il Burkina OdV

Bilancio Sociale 2021

1995 **2005**	I primi volontari si recano in Burkina Faso con lo scopo di creare condizioni di vita più umane per tutti i bisognosi. In questi anni ogni attività in Burkina Faso è mediata dai referenti locali che indirizzano ed affiancano i volontari nel costruire scuole, parti di ospedali, aiutare il lebbrosario e la casa delle vecchie, portare aiuti ai carcerati, …
2007	"Nasara per il Burkina" si organizza come associazione e diventa una **ONLUS** iscritta al Registro Regionale Toscano
2008	**Progetto Teatrando** per la Prevenzione all'AIDS attraverso il Teatro popolare nelle Scuole; è il primo progetto finanziato da un ente pubblico
2009	Iniziano le attività nei **villaggi nella Savana** per costruzione pozzi, fornitura di motopompe e mulini, toilette di villaggio, piccoli impianti fotovoltaici. Al momento questa attività è sospesa per l'insicurezza delle zone remote.
2012	Nasara ottiene il riconoscimento di **soggetto giuridico burkinabè** dal «Ministre de l'Amministration Territoriale et de la Décentralisation»
2013	Concentriamo le nostre attività a **Djicofè**, un quartiere periferico della capitale. Nel quartiere creiamo un Centro Sociale, che presto diventa la nostra base operativa, e fornisce i minimi requisiti per poter lavorare efficacemente a favore della popolazione. Da questo anno iniziano le attività dirette verso la popolazione, quindi senza più la mediazione dei referenti locali. Le prime attività sono la distribuzione dell'acqua del nostro pozzo e la creazione e gestione di una **Scuola Materna** che all'inizio ha solo due classi ed accoglie 85 bambini di 3-4-5 anni di cui 30% sono Casi Sociali
2014	Inizia l'attività di **Microcredito** che porta benefici a 180 donne del quartiere. Primo ciclo di **Scuola di Alfabetizzazione Adulti** in dialetto moorè, seguiranno negli anni successivi altre sessioni, ma in Francese. Alla fine di ogni ciclo di circa 6 mesi, un Ispettore Ministeriale fornisce il diploma agli studenti
2015	Prime collaborazioni con il Ministero della Salute a favore di alcuni **Medici Tradizionali** di particolare capacità, tra questi inizia la collaborazione con Belem che gestisce la clinica **Laafila Bumbu** che opera nel settore degli handicap sugli adulti
2016	Completiamo la terza aula della Scuola Materna ed arriviamo ad accogliere **200 bambini**
2017	Nasara riceve la medaglia di "**Cavaliere dell'Ordine Nazionale per la Sanità**" per le attività a favore della Medicina Tradizionale
2018	Al Centro Sociale di Djicofè, apriamo un **Centro di Rieducazione infantile** che si occupa di handicap dei bambini. Contemporaneamente cominciamo a sostenere un secondo centro di rieducazione infantile al Centro Saint Gerard nella Capitale
2021	Completiamo le prime tre calassi della **Scuola Primaria** e si iscrivono 170 bambini di cui il 35% Casi Sociali. Nel 2022 è in programma il completamento delle altre 3 classi raggiungendo una capienza di circa 450 studenti

La “missione”

- L’Associazione ha per scopo quello di mettere le proprie risorse culturali, materiali, economiche e progettuali a disposizione di popolazioni, comunità, singoli che, a prescindere dallo stato sociale, credo religioso e gruppo di appartenenza si trovano in una reale situazione di bisogno.
- Per il raggiungimento dello scopo, l’Associazione svolge attività di volontariato ed attraverso varie iniziative recupera i fondi per perseguire le finalità solidaristiche.
- I settori di intervento sono
  - **Scolarizzazione**
  - **Sviluppo Sociale**
  - **Sanità**

Sede amministrativa e sedi operative

- La sede amministrativa è in
  via Trieste, 20 58014 Manciano (GR)
- Molte delle attività si svolgono dalla sede operativa di via dello Scoglio 13 58014 Manciano (GR)
- La sede operativa in Burkina Faso è al centro sociale nel quartiere non lottizzato di Djicofè della capitale Ouagadougou, indirizzo
  14 BP 42 OUAGA ZAD 14 Ouagadougou.
  La sede operativa a Djicofè dispone di un terreno di 14.000mq completamente recintato, con un solo accesso controllato da tre guardiani che si alternano nelle 24 ore e videosorvegliato per motivi di sicurezza. Attualmente il terreno è di proprietà dei Camilliani e la nostra associazione utilizza il terreno con un comodato di uso gratuito trentennale con scadenza 2043.

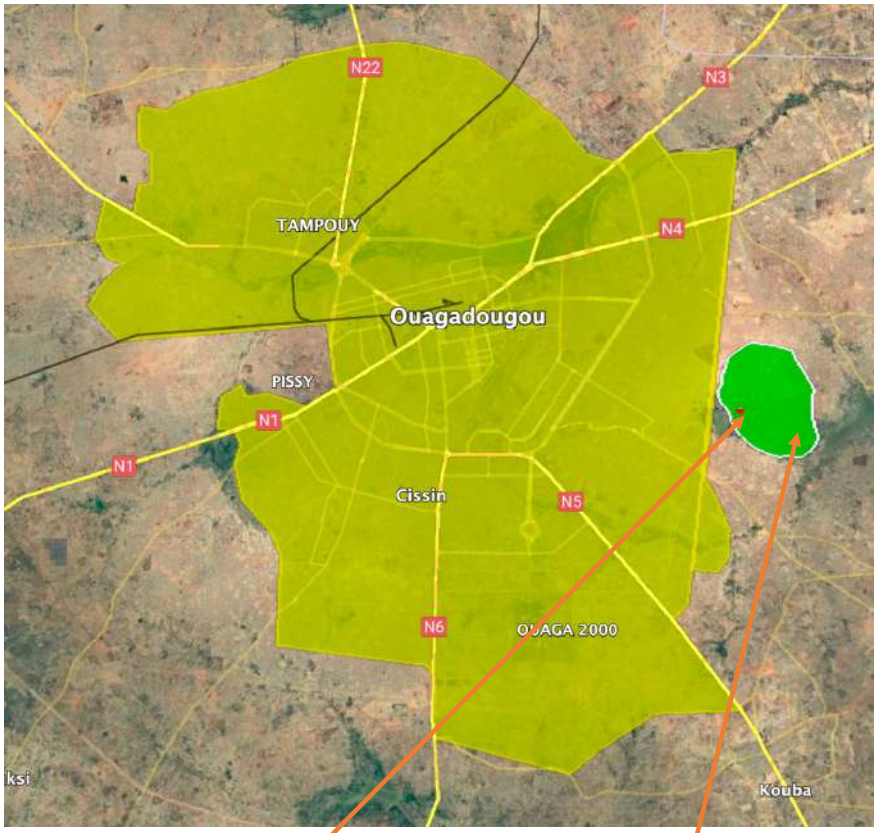

Djicofè
65.000 abitanti su 8 Km^2

Centro Sociale Djicofè

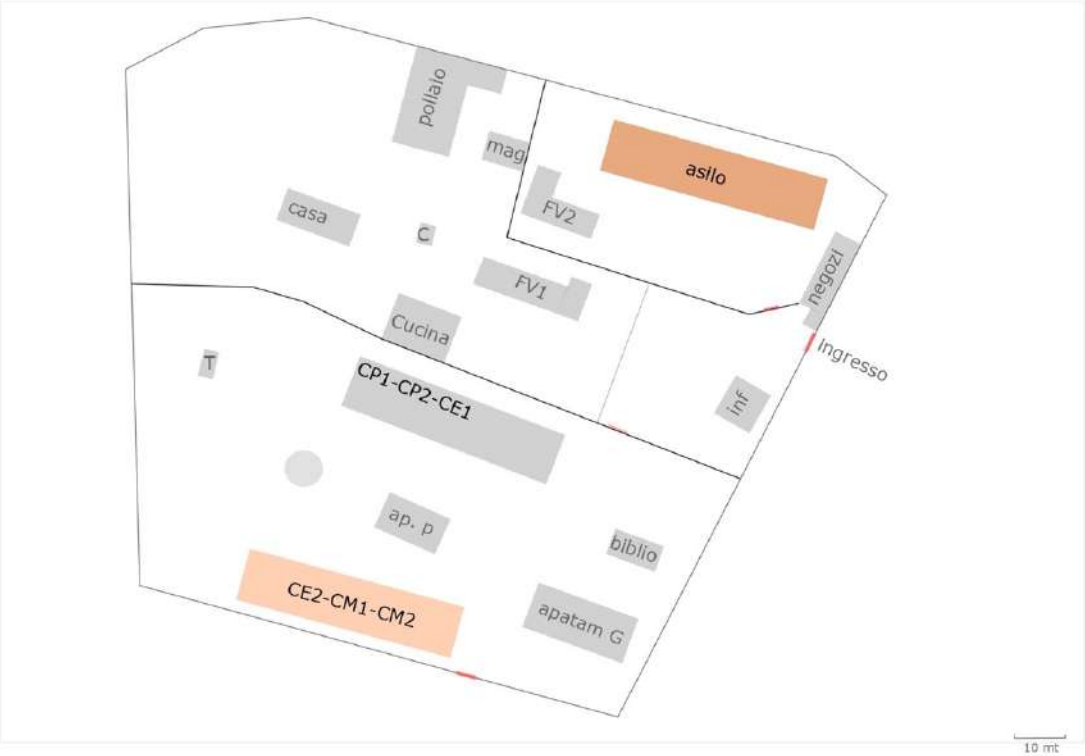

Dati associativi

- 15 soci
- 35 volontari (8 che si recano in missione)
- 20 dipendenti in Burkina Faso

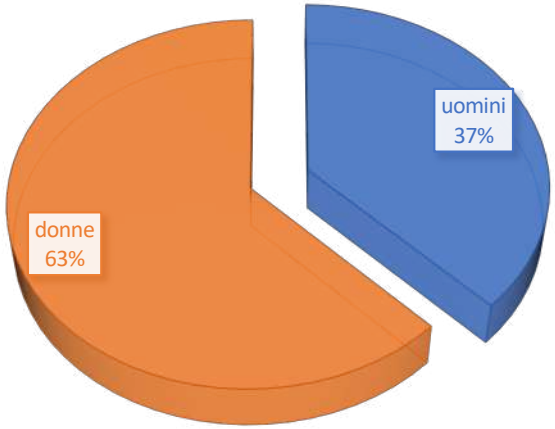

Differenza Retributiva tra Lavoratori Dipendenti

Tutti i nostri dipendenti sono regolarmente assunti in Burkina Faso ed hanno uno stipendio in regola con le indicazioni dei contratti nazionali di categoria.

Il rapporto tra lo stipendio più basso (p.e. un guardiano) e lo stipendio più alto (p.e. un insegnante) è di circa 1:2 quindi soddisfa abbondantemente il rapporto massimo di 1:8

Organi associativi

Presidente

- Giulio Geronzi, C.F. GRNGLI64M01A040J, nato il 01/08/1964, consigliere, in carica dal 2020

Consiglio Direttivo:

- Enrico Sonno, C.F. SNNNRC57P22G571U, vice Presidente, nato il 22/09/1957, in carica dal 2010
- Antonio Franci, C.F. FRNNTN48A17G716J, nato il 17/01/1948, consigliere in carica dal 2014
- Mauro Cabras, C.F. CBRMRA56S08E877B, nato il 08/11/1956, consigliere in carica dal 2020

Rappresentanza dell'associazione in Italia:

- Giulio Geronzi, Presidente
- Enrico Sonno, Vice-Presidente.

Rappresentanza dell'associazione in Burkina Faso:

- Enrico Sonno, vice-presidente in Italia (rappresentante in forma disgiunta)
- Nykiema Hyacinte Marie Omer, (rappresentante in forma disgiunta)

Situazione Patrimoniale - Attivo

ATTIVO				
		31/12/2021	%	31/12/2020
Quote dovute	Quote associative o apporti ancora dovuti	-.-	-.-	-.-
Software	Software	-.-	-.-	-.-
Macchine	Macchine elettriche ed elettroniche	-.-	-.-	-.-
Mobili	Mobili e arredi	-.-	-.-	-.-
Strumentali	Altri beni strumentali	-.-	-.-	-.-
Rimanenze finiti	Rimanenze prodotti finiti e merci	-.-	-.-	-.-
Crediti enti entro	Crediti v/enti pubblici esigibili entro l'annosuccessivo	-.-	-.-	4.997,00
Banco Posta	Conto Banco Posta Impresa	41.116,96	65,0%	59.274,68
Paypal	Conto Paypal	900,79	1,4%	75,32
Cassa IT	Cassa Italia	-.-	-.-	0,08
SGBB 01	SGBB conto 01	19.224,94	30,4%	2.666,34
SGBB 02	SGBB conto 02	638,10	1,0%	656,86
Cassa BF	Cassa Burkina Faso	1.426,94	2,3%	1.094,76
Ratei attivi	Ratei e risconti attivi	-.-	-.-	-.-
Totale ATTIVO		**63.307,73**	**100,0%**	**68.765,04**

Situazione Patrimoniale - Passivo

PASSIVO				
		31/12/2021	%	31/12/2020
A - PATRIMONIO NETTO				
Perdita		-5.457,31	-8,6%	-.-
Totale Patrimonio netto		-5.457,31	-8,6%	-.-
B - FONDI PER RISCHI E ONERI				
Fondi vari		2.282,67	3,6%	2.282,67
PB.AA.GE	Fondo costi di gestione	2.282,67	3,6%	2.282,67
Fondi SAD esterni		1.681,86	2,7%	1.681,86
PB.AD.FSA	Fondo solidarietà SAD non pagate	-.-	-.-	-.-
PB.AD.AS	Fondo SAD anno in corso	1.681,86	2,7%	1.681,86
PB.AD.ACC	Fondo Scolarità Accademia 21-26	-.-	-.-	-.-
Fondi Scolarizzazione Djicofè		30.769,65	48,6%	15.826,52
PB.SC.SI	Fondo sicurezza asilo e primarie	20.000,00	31,6%	12.000,00
PB.SC.GE	Fondo gestione scuole	10.769,65	17,0%	3.826,52
Fondi Sanità		5.104,53	8,1%	5.104,53
PB.SA	Fondo per infermeria e CMA	4.535,67	7,2%	4.535,67
PB.MT	Fondo progetti Medicina Tradizionale	568,86	0,9%	568,86
Fondi Interventi Casi Sociali		2.920,32	4,6%	975,24
PB.CS1	Fondo per interventi casi sociali diretti	2.920,32	4,6%	975,24
Fondi Progetti pluriennali		26.006,01	41,1%	5.000,00
PB.PP.DJ	Fondo investimenti Centro Sociale Djicofè	26.006,01	41,1%	5.000,00
Fondi 5x1000		-.-	-.-	37.894,22
PB.5x.18	Fondi 5x1000 anno 2018	-.-	-.-	19.421,96
PB.5x.19	Fondi 5x1000 anno 2019	-.-	-.-	18.472,26
Totale Fondi per rischi e oneri		68.765,04	108,6%	68.765,04
Totale PASSIVO		**63.307,73**	**100,0%**	**68.765,04**

Rendiconto per cassa

- Entrate Totali **147.856 €**
- Uscite Totali **153.313 €**
- Perdita nell'esercizio **-5.457 €**
  - Disavanzo da Attività di Interesse Generale **-79.813 €**
    - 70% costruzione nuove aule della Scuola Primaria
  - Avanzo da Attività Diverse **1.937 €**
  - Avanzo da Raccolta Fondi **73.191 €**
  - Disavanzo da Attività Finanziarie e Patrimoniali **-773 €**

		2021
A - ENTRATE DA ATTIVITÀ DI INTERESSE GENERALE		
Entrate 5 mille	Entrate del 5 per mille	17.653,67
Contributi privati	Contributi da soggetti privati	44.020,60
Entrate terzi	Entrate per prestazioni e cessioni a terzi	6.027,32
Entrate CUAS	Entrate da definire (CUAS mancanti)	910,00
Totale Entrate da attività di interesse generale		**68.611,59**
A - USCITE DA ATTIVITÀ DI INTERESSE GENERALE		
Materie prime	Materie prime, sussidiarie, di consumo e di merci	-15.472,57
Costruzioni e Manutenzioni	Costruzioni, manutenzioni, assistenza	-66.078,01
Personale dipendente	Personale dipendente	-14.377,05
Previdenziali	Contributi previdenziali su dipendenti	-3.531,23
Alimentari	Generi alimentari	-8.792,50
Uscite varie	Uscite diverse di gestione interesse generale	-6.875,86
Servizi internet	Spese per servizi internet	-240,88
Educazione ed istruzione	attività area educazione ed istruzione (d)	-27.876,42
Interventi e prestazioni sanitarie	interventi e prestazioni sanitarie (b)	-1.682,57
Interventi ambito sociale	beneficenza, cessione gratuita di alimenti o prodotti (u)	-3.497,71
Totale Uscite da attività di interesse generale		**-148.424,80**
Avanzo/Disavanzo da Attività di interesse generale		**-79.813,21**
B - ENTRATE DA ATTIVITÀ DIVERSE		
Entrate prestazioni Diverse	Entrate diverse per prestazioni e cessioni a terzi	5.212,95
Entrate altre Diverse	Altre entrate diverse	6,46
Totale Entrate da attività diverse		**5.219,41**
B - USCITE DA ATTIVITÀ DIVERSE		
Materie prime Diverse	Materie prime, sussidiarie, di consumo e di merci	-.-
Uscite altre Diverse	Uscite diverse di gestione	-3.281,53
Totale Uscite da attività diverse		**-3.281,53**
Avanzo/Disavanzo da Attività diverse		**1.937,88**
C - ENTRATE E USCITE DA ATTIVITÀ DI RACCOLTA FONDI		
Entrate raccolte abituali	Entrate da raccolte fondi abituali	62.847,98
Entrate raccolte occasionali	Entrate da raccolte fondi occasionali	11.178,39
Uscite raccolte abituali	Uscite per raccolte fondi abituali	-835,14
Uscite raccolte occasionali	Uscite per raccolte fondi occasionali	-.-
Avanzo/Disavanzo da Attività di raccolta fondi		**73.191,23**
D - ENTRATE E USCITE DA ATTIVITÀ FINANZIARIE E PATRIMONIALI		
Uscite altre finanziarie	Altre uscite finanziarie	-2,08
Costi Bancari	Costi per bonifici internazionali e tenuta conti	-771,13
Avanzo/Disavanzo da attività finanziarie e patrimoniali		**-773,21**
Perdita		**-5.457,31**

Cosa Facciamo

- ***Scolarizzazione***, sono tutte le attività per una scuola di qualità accessibile a tutti e per la lotta alla dispersione scolastica:
  - Sostegni A Distanza (SAD) per la **scolarizzazione di bambini che vivono in famiglie disagiate**
  - gestione diretta di una **Scuola Materna** e di una **Scuola Primaria**
  - **sala studi serale con biblioteca**
  - **corsi di alfabetizzazione per adulti**

- ***Interventi nel sociale***, sono tutte le attività rivolte alla popolazione per migliorare lo stile di vita e risolvere problemi quotidiani:
  - **Microcredito** per il rilancio di piccole attività economiche
  - **distribuzione di acqua potabilizzata** alla popolazione
  - aiuto allo Sviluppo Economico di piccole comunità nella savana (attività attualmente sospesa causa terrorismo nelle aree interne)
  - attività ricreative svolte nel nostro Centro Sociale di Djicofè come sostegno ad associazioni sportive locali, **avviamento allo sport** per i giovanissimi, corsi di danza e musica

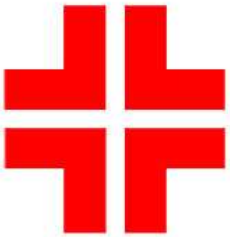

- ***Sanità***, sono tutte le attività che riguardano la sfera della salute:
  - Gestione diretta di due **Centri di Riabilitazione Motoria per bambini con disabilità**
  - Infermeria specializzata in **Ozonoterapia**
  - sostegno della **Medicina Tradizionale Africana**
  - sostegno ad una **Clinica di Riabilitazione burkinabè** gestita con metodologie di Medicina Tradizionale Africana.
  - sostegni alle Strutture Ospedaliere di stile occidentale (attività dei primi anni in Burkina)
  - Interventi su casi sanitari di singole persone bisognose di aiuto

Parallelo tra scuole Italia - BF

ETA'	Scuole BF	Diploma BF	Scuole prof.li BF	Scuole Italiane	Diploma Italiano
3, 4, 5	Ecole Maternelle, Bisongo			Scuola materna	
6	CP1			1-a	
7	CP2			2-a	
8	CE1			3-a	
9	CE2			4-a	
10	CM1			5-a	Diploma Scuola Elementare
11	CM2	CEP		1-a	
12	6-eme		1°	2-a	
13	5-eme		2°	3-a	Diploma Scuola Media Inferiore
14	4-eme		3°	1°	
15	3-eme	BEPC	4°	2°	
16	2-nde		5° (diploma)	3°	
17	1-ere			4°	
18	Terminal	Baccalauréat o BAC		5°	Diploma Scuola Media Superiore

Sostegni A Distanza

- **SAD interni**, è una forma di sostegno agli studi per ragazzi che vivono in prossimità del nostro Centro Sociale ed in famiglie che non hanno la possibilità di farli studiare. Per questo tipo di SAD i soldi raccolti sono usati per la gestione complessiva del centro.
  La selezione dei ragazzi da sostenere, avviene con una accurata inchiesta che inizia dai capi delle comunità locali (animisti, mussulmani, cristiani, protestanti) e prosegue poi con l'intervento di un ispettore del Ministero dell'Azione Sociale.
  Ad oggi abbiamo circa **150 SAD interni** che accompagneremo fino al diploma di CEP (nostro diploma di scuola elementare) dentro le nostre strutture scolastiche. Una volta preso il diploma di CEP, gli studenti saranno accompagnati fino al BAC in strutture scolastiche esterne al nostro Centro Sociale. In pratica un nostro studente Caso Sociale a Djicofè, che abbia volontà di studiare, sarà accompagnato dall'associazione per 18 anni di studi
- **SAD esterni**, sono sostegni agli studi per ragazzi che seguono scuole al di fuori del nostro centro sociale di Djicofè. Sono SAD "storici" che la nostra associazione gestiva fin da prima della trasformazione in ONLUS, avvenuta nel 2007.
  Da sempre questi SAD sono proposti all'associazione da alcuni referenti locali burkinabè, che conoscono le famiglie che hanno necessità.
  Per questi tipi di SAD le uscite sono rappresentate dal pagamento di una quota che coprirà le tasse scolastiche e parte dei libri o materiale scolastico da acquistare. Ad oggi abbiamo **70 SAD** esterni che accompagniamo dal CP1 fino al diploma di Baccalauréat o BAC, cioè per 15 anni di studi

Scuola Materna

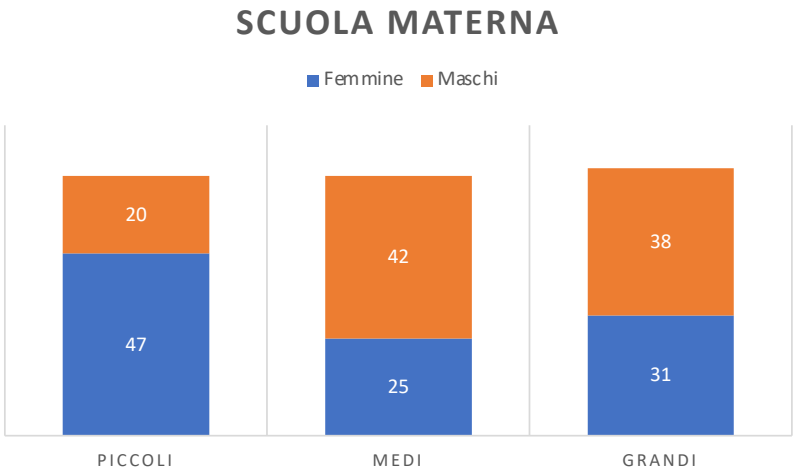

La scuola Materna di Djicofè è ormai a regime ed accoglie 203 studenti dai 3 ai 5 anni. Per questi studenti è in funzione una mensa che fornisce due pasti al giorno a ciascun bambino

- accoglie gratuitamente circa il 35% di bambini appartenenti a famiglie con disagi economico e sociali
- le rette scolastiche sono circa la metà della più economica retta scolastica di analoghe scuole del quartiere (pagate solo dal 65% dei ragazzi che frequentano)
- il costo delle divise è pagato dalle famiglie per solo la metà della cifra, il resto è a carico dell'associazione
- nelle tasse scolastiche sono compresi i libri e la mensa scolastica che fornisce due pasti al giorno e che ha un menù variato e ricco di proteine soprattutto vegetali.

Scuola Primaria

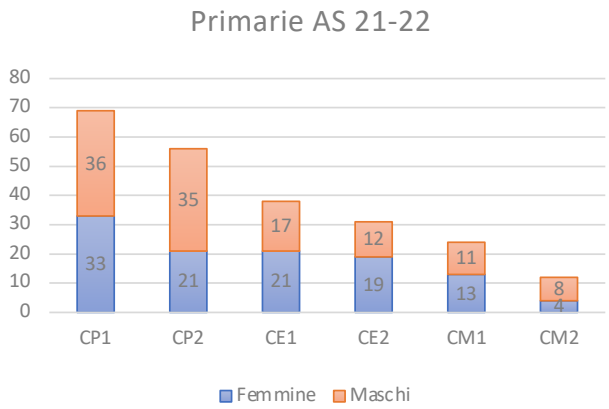

la nostra Scuola Primaria assolve ad un vero e proprio servizio sociale per la prevenzione alla dispersione scolastica e per la difesa delle categorie svantaggiate

- è la sola in tutto il quartiere che accoglie gratuitamente circa il 40% di bambini appartenenti a famiglie con disagi economico e sociali
- nelle prime tre classi delle primarie sono accolti 12 ragazzi portatori di handicap. Questo è un fatto importante soprattutto in considerazione che i ragazzi con handicap non sono quasi mai accettati nelle altre scuole nazionali.
- il costo delle divise è pagato dalle famiglie per solo la metà della cifra, in quanto il resto è a carico dell'associazione
- i libri sono compresi nelle tasse scolastiche

- esiste un servizio mensa scolastica che fornisce gratuitamente un pasto al giorno ai nostri ragazzi Casi Sociali; gli altri studenti paganti possono aderire al servizio con un "prezzo sociale garantito". Il servizio mensa è gestito da una cooperativa di donne del quartiere con cui abbiamo stipulato un accordo per un menù variato e ad un prezzo fisso garantito

Area di studio la sera

- Sempre nell'ambito di **attività per il sostegno agli studi**, mettiamo a disposizione una grande sala studi ed una biblioteca, dove ogni sera si radunano per studiare **oltre 100 ragazzi di ogni età**, dai piccoli delle elementari ai ragazzi dell'università. Gli studenti vengono numerosi perchè le nostre aree di studio sono sicure, bene illuminate, e dispongono di ben 18 lavagne di grandi dimensioni per gli studi in gruppo.

Sviluppo Sociale (1)

interventi effettuati a favore delle piccole comunità, soprattutto rurali. Un esempio significativo è il villaggio di Rouaghin a circa 80km a nord della capitale dove abbiamo investito dal 2008 al 2018.

attività di **microcredito**, gestita da una associazione partner che si chiama ASIENA a beneficio di circa 140 donne

Sviluppo Sociale (2)

alfabetizzazione per adulti, con regolare rilascio di certificato da parte del Ministero dell'Educazione; mediamente partecipano circa 30-40 adulti a corso

distribuzione di acqua, dal 2013 ogni giorno distribuiamo una media di 25-30mc di acqua potabilizzata che equivalgono a circa 1.250-1.500 bidoni di acqua al giorno

Sviluppo Sociale (3)

sostegno di **3 squadre di calcio**, una per ogni fascia d'età; sono circa i **80-90 giocatori** che regolarmente si allenano nel campo di football che noi abbiamo creato.

interventi puntuali per **distribuzione di cibo** alle famiglie bisognose. L'ultima distribuzione è avvenuta nel periodo della pandemia covid per donare riso e sapone a circa 180 famiglie povere del quartiere

Sanità

2 **centri di rieducazione per bambini con gravi handicap**, uno presso il nostro Centro Sociale ed uno presso l'Istituto religioso Saint Gerard dei Padri Redentoristi. In totale ogni mese sono erogati una media di 600 sessioni di fisioterapia su circa 70 bambini

Clinica LaafilaBumbu, è una clinica per la rieducazione di persone affette da gravi handicap motori e/o mentali. È gestita da un medico tradizionale burkinabè con il quale collaboriamo da anni e di cui abbiamo la massima stima che ci viene ricambiata. I beneficiari dei nostri interventi sono ogni giorno circa 190 tra malati e accompagnatori, circa 20 operatori sanitari

Il Valore Creato

- Il Bilancio Sociale permette di evidenziare la capacità della nostra associazione di CREARE e DISTRIBUIRE valore e con che costi questo sia stato fatto.
- Per ottenere questo obiettivo, è necessario **riclassificare i dati del conto economico** (redatto nella forma voluta dal Ministero) in un modo alternativo che evidenzi la produzione e la successiva distribuzione del valore aggiunto agli stakeholder di riferimento
- In questo senso si può dire che questa parte del Bilancio Sociale rappresenta **l'anello di congiunzione tra la rendicontazione sociale e i dati economico-finanziari** in quanto fornisce una metrica per misurare il "*benessere sociale*" prodotto dalla "*gestione economica"* durante l'esercizio
- Per fare la riclassificazione di cui sopra ed avendo noi più settori di intervento, abbiamo deciso di riclassificare i dati di bilancio per Centri di Costo, dove le uscite e le entrate siano raggruppate per competenza di area piuttosto che per tipologia di spesa.

Analisi per Centri di Costo

Area	Centri di Costo	Entrate	Uscite	saldo
Tutti i settori	Costi generali e di gestione	444,63 €	2.063,95 €	- 1.619,32 €
	5x1000 2020	17.653,67 €	- €	17.653,67 €
	Costruzioni e Materiale vario Djicofè	2.917,00 €	21.394,10 €	- 18.477,10 €
	Arrotondamenti	8,44 €	- €	8,44 €
Scolarizzazione	Gestione SAD	10.200,00 €	13.893,13 €	- 3.693,13 €
	Gestione SAD Anno Scolastico Successivo	1.600,00 €	- €	1.600,00 €
	Scolarità Accademia	6.087,96 €	- €	6.087,96 €
	Gestione Scuola Materna e Primarie	58.705,72 €	50.526,56 €	8.179,16 €
	Costruzioni Scuola materna e Primarie	38.800,00 €	44.763,07 €	- 5.963,07 €
Attività in ambito sociale	Casi Sociali diretti	- €	3.497,71 €	- 3.497,71 €
Sanità	Gestione Infermeria e CMA	- €	1.407,77 €	- 1.407,77 €
	Costruzioni Clinica Laafilabumbu	11.438,39 €	14.366,41 €	- 2.928,02 €
	Medicina Tradizionale	0,67 €	1.401,09 €	- 1.400,42 €
	Totali	**147.856,48 €**	**153.313,79 €**	**- 5.457,31 €**

Entrate

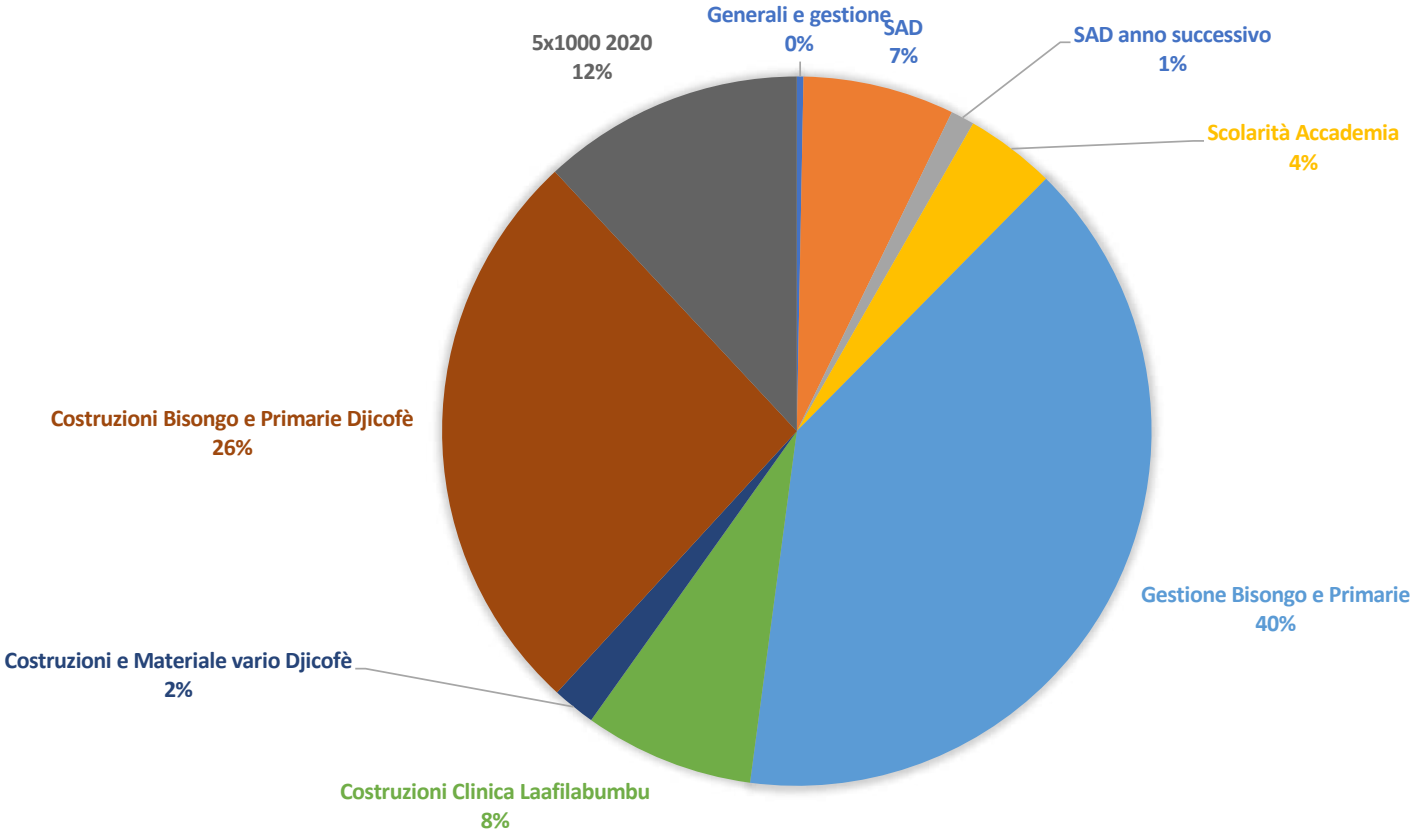
Generali e gestione
0%
SAD
7%
SAD anno successivo
1%
Scolarità Accademia
4%
Gestione Bisongo e Primarie
40%
Costruzioni Clinica Laafilabumbu
8%
Costruzioni e Materiale vario Djicofè
2%
Costruzioni Bisongo e Primarie Djicofè
26%
5x1000 2020
12%

Uscite

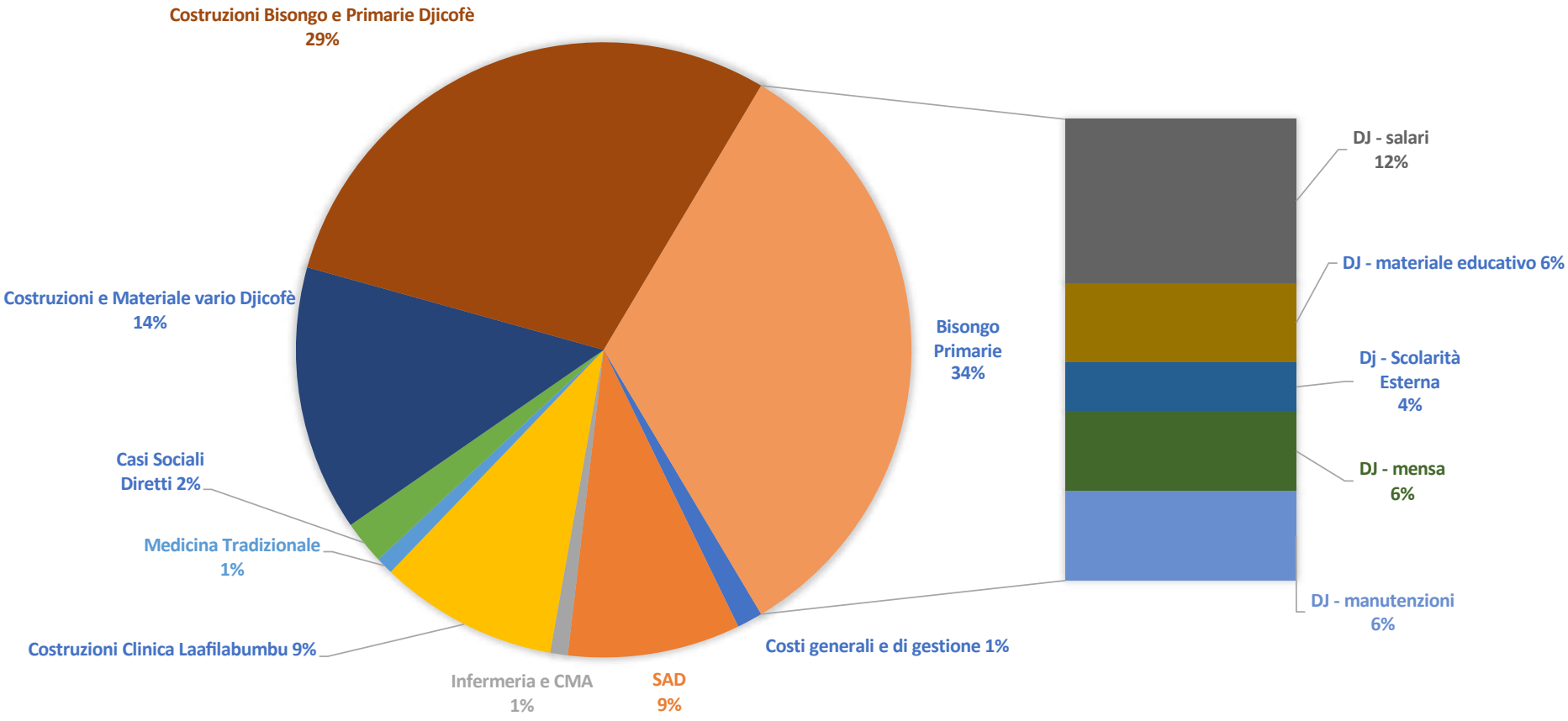
Costruzioni Bisongo e Primarie Djicofè
29%
Costruzioni e Materiale vario Djicofè
14%
Casi Sociali
Diretti 2%
Medicina Tradizionale
1%
Costruzioni Clinica Laafilabumbu 9%
Infermeria e CMA
1%
SAD
9%
Costi generali e di gestione 1%
Bisongo
Primarie
34%
DJ - salari
12%
DJ - materiale educativo 6%
Dj - Scolarità
Esterna
4%
DJ - mensa
6%
DJ - manutenzioni
6%

Gli Stakeholder

- Gli **stakeholder** di Nasara per il Burkina sono quelle *persone che possono influenzare le attività dell'associazione o che possono esserne influenzate*.
- Immaginando che tutte le attività di Nasara in ambito umanitario appartengano ad una sola linea strategica, che potremmo definire "Il Progetto di Nasara", possiamo affermare che:
  il Progetto di Nasara è fatto da stakeholder interni a favore di stakeholder esterni, operando in un contesto socio economico in cui sono implicati altri stakeholder

	Dipendenza bassa	Dipendenza alta
Influenza alta	• Volontari • Capi comunità • Grandi donatori • Donatori ricorrenti • Enti Pubblici locali e centrali	• Soci • Dipendenti con responsabilità • Insegnanti • Sanità professionisti
Influenza bassa	• Donatori occasionali • Fornitori	• Studenti e famiglie • Addetti ai servizi • Sanità pazienti • Beneficiari distribuzione acqua • Beneficiari attività sociali

Asset materiali

Sono gli strumenti ed i mezzi *materiali* di cui dispone l'associazione nello svolgimento delle proprie attività sul territorio

- Un **terreno di 14.000 mq** completamente recintato e con un solo ingresso ben presidiato
- Un **edificio di 200mq** fatto in tecnologia costruttiva standard africana, ma con miglioramenti occidentali (vedi tetto ventilato) che ospita la Scuola Materna
- due **edifici totale 400mq** costruiti con criteri architettonici di avanguardia (architetto Francis Kerè) che ospita le 6 classi delle Primarie.
- Una dispensa ed una mensa da **2 pasti al giorno a circa 210 bambini**
- Un **pozzo da circa 35-40 mc/gg** da cui possono attingere centinaia di famiglie al giorno
- Un sistema di **potabilizzazione dell'acqua** adatto ad una grande comunità
- Un moderno ed efficace **impianto fotovoltaico** di grande capacità di generazione e di stoccaggio
- Vari impianti ed **attrezzature sportive semi-professionali**
- **due gruppi di toilette da comunità**: uno per la Scuola Materna ed uno per le Primarie
- Un sistema di **videosorveglianza 24x24 7x7** che registra ogni angolo del Centro per migliorare la sicurezza, soprattutto in un contesto dove si lavora con i minori.

Asset immateriali

Sono le buone relazioni su cui può contare l'associazione nello svolgimento delle proprie attività sul territorio

- Dal 2013 almeno **500 famiglie hanno beneficiato** delle nostre attività didattiche
- Lavorando in un contesto di quartiere africano, sono di estrema importanza le ottime relazioni che abbiamo con tutti i **capi delle comunità locali (animisti, mussulmani, cattolici, protestanti)** che sono coinvolti in tutte le scelte importanti. Per esempio ogni anno entrano alla nostra Scuola Materna circa 30 nuovi Casi Sociali che sono proposti dagli stessi capi delle comunità, i quali conoscono le reali esigenze delle famiglie più povere. Dal 2013 sono oltre 250 le famiglie di Casi Sociali che hanno beneficiato o stanno beneficiando dei nostri sostegni
- Almeno **6 cooperative di donne**, per un totale di 140 donne, beneficiano del **microcredito**
- Una **cooperativa di donne gestisce la mensa scolastica alle Primarie** che ha fornito nel 2021 circa 78 pasti al giorno; nel prossimo anno scolastico 22-23 la stessa mensa raddoppierà i pasti arrivando a 150 pasti al giorno
- A livello di amministrazioni locali, abbiamo ottimi rapporti con le sezioni comunali dell'**Azione Sociale e dell'Educazione**

• A livello di Amministrazioni centrali abbiamo consolidati e proficui rapporti con la **Direzione Centrale della Medicina Tradizionale del Ministero della Salute**

Attività diverse

Le Attività Diverse che generano delle entrate economiche da commerci e servizi, sono derivanti da attività messe in atto dagli stessi beneficiari che sono demandati a gestire delle piccole attività commerciali. Di seguito se ne elencano i principali:

- **Vendita di acqua del nostro pozzo** che è in eccedenza rispetto agli usi interni (studenti, mensa, igiene, costruzioni, annaffiatura piante, ...). L'attività è suddivisa in tre turni giornalieri e ciascun turno ha un gestore, da noi retribuito, che è sempre una persona con handicap che può fare questo lavoro all'ombra della nostra piazzola di distribuzione. L'acqua viene ceduta a privati oppure a donne che la comprano in quantità e poi la portano casa per casa con un piccolo margine.

- **Vendita di abiti donati o piccoli lavori di sartoria**

L'impatto economico, soprattutto in termini di guadagno netto, è irrilevante, infatti è l' 1,3% del totale delle

Entrate per Interesse Generale + Raccolta Fondi

Per contro queste Attività Diverse forniscono un **enorme contributo a livello sociale:**

- beneficiari diretti: 3 portatori di handicap come gestori della distribuzione di acqua, 1 venditore di abiti, 40 donne che commerciano con la compra-vendita di acqua
- beneficiari indiretti: centinaia di famiglie che usufruiscono di 1.500 bidoni di acqua al giorno a prezzi agevolati